京城日報
夕刊
十月十九日（日）
京城府太平通一丁目 發行所 合資會社京城日報社

時計完全修理
御一報次第參上
京城本町 村木時計店修理部

天皇陛下親しく 大演習を御統裁

十九日早朝南下遊ばさる ―宮內省發表―

【東京電報】宮內省發表＝天皇陛下には御乘艦後隊員に謁を賜ひ、次いで東郷部長の演習に關する奏上を聞し召され、御機嫌麗はしく終始上甲板に出御、戰況を御熱心に御統觀遊ばされ、昨夜東京灣內に御假泊、今早朝御南下遊ばされた

朝香宮殿下 御機嫌麗しく

今朝御退城遊ばさる

◇…途中慶州の古跡御視察

師團對抗演習御統監のため御渡鮮御多端な御日程を滯りなく終へさせられた朝香宮殿下には、最後の御一夜を朝鮮ホテルに御過し遊ばされ、十九日午前九時御起床、軽い御朝餐をお取り遊ばされた後御旅裝を整へさせられ午前七時二十分ホテル御出門、南大門通りの御順路を京城驛へ成らせられた、沿道には殿下の御退城を御見送り申すべく騎兵中隊、在郷軍人、消防隊、青年團、男女初中等學校生徒等堵列、殿下には御會釋を賜はりつゝ京城驛へ御着あらせられ、園田隊長の御先導にて驛樓部貴賓車に入らせられた、これより先驛頭には兒玉政務總監、南軍司令官、宇垣師團長、外山憲兵司令官、本府各局部長、渡邊京畿道知事、鐵道局長、孫田同次官以下官民多數お待ち申上げ、殿下には御展望車に立たせられ挙手の禮を賜ひつゝ同七時卅分御發、南行遊ばされたが殿下には途中慶州に御立寄り遊ばされ古跡を御視察あらせられる御豫定である

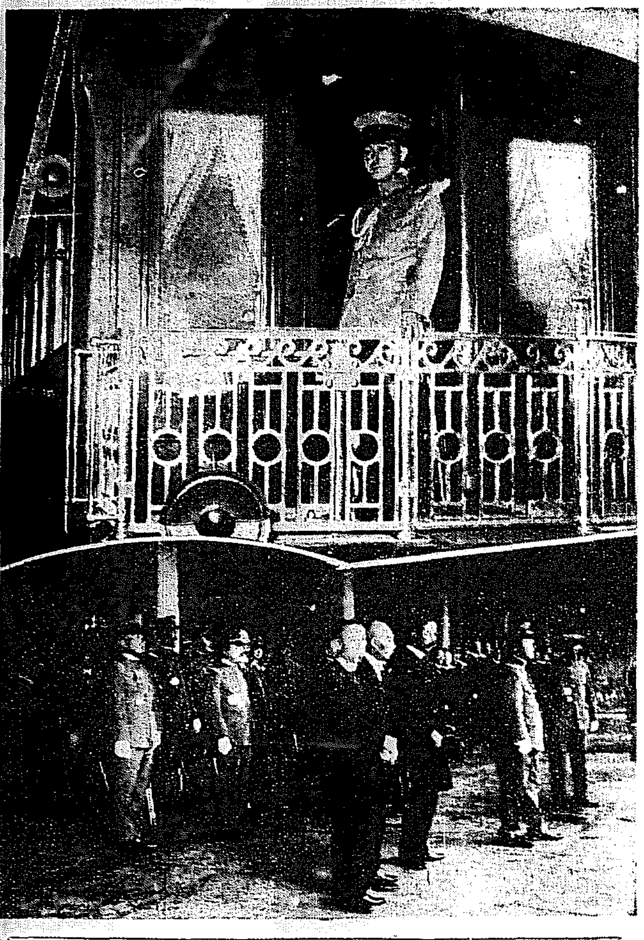

◇―朝香宮殿下けさ御退城（京城驛にて撮影）『下』奉送迎の人々

遞信省の― 電話事業會社案

十年間に五十五萬個架設 ―內定せる內容―

【東京電報】遞信省の電話事業會社案は來議會に提出すべく近日中に調査を急いでゐるが、纒つた架設料金問題と國庫への收入の點につき近く中野今井田兩次官が井上藏相を訪問、協議の上最後的決定を爲す筈であるが現在までに內定せる同會社案は左の如し

一、半官半民の組織とす
一、名稱 日本電信電話株式會社
一、資本總額 當初六億圓とし十年間に八億圓に增資し內四億一千萬圓を政府の現物出資とし、一億九千萬圓を民間より公募
一、十年間に五十五萬個の電話を架設す
一、架設費は之を廢し特別料金とし年賦制に依り徴收す
一、利益配當は當初六分八厘、十年間に八分位となる

奉天に駐支公使館

ソヴエート側益々 親學良本位に傾く

南京側果して承認するか！

【ハルビン電報】モスコーにおける露支正式會議を機會にソヴエート側は、奉天に駐支公使館を設置せんことを支那側に要求するに至つた、ソヴエート側がなぜに奉天を中心として公使館の新設を要求するに至つたかは、對支政策の急變を物語るものとして注目さるべきものがある。すなはち、ソヴエート、ロシアは兩國の國交斷絶後といへども依然北平、天津と北支那を中心に動き、南支に對しては第三インターの手になる赤化運動を猛烈におこしてゐたものであるため、到底今日の狀態ではたとへ、露支正式國交が恢復するに至つても、南京政府とは相容れぬ關係にあるので、寧ろ奉天本位に表面の對支交渉相手たることが上策なりとするにあるらしく、これには滿洲駐在のソヴエート總領事が、裏面から相當奉天首腦部に接近をはかつたことも與つて力あり、張學良氏とソヴエートとの關係から意外の好轉を見るに至つたものであらうとみられてゐる、但しこの問題を南京政府が果して承認するか否かは今日のところ不明である

大藏省々議決定の 明年度總豫算

十四億一千萬圓 本年度に比し二億圓の節約

【東京電報】明年度豫算編成につき大藏省議にて十八日歳入見積、歳出新規要求査定および既定經費節約案を審議終了の結果、總豫算は十四億一千萬圓で九年度實行豫算に比し二億圓の節約となる

豫算査定經過を 首相に報告

十九日午前― 井上藏相から

【東京電報】井上藏相は十九日午前九時半首相官邸を訪ひ、六年度豫算査定經過竝に海軍補充計畫に關する海軍省との折衝經過を報告し又失業救濟と關聯する土木公債發行問題についても首相と意見を交換し午前十時半辭去した

東山溫泉で 日支問題協議

永井次官等 南支で活躍

【南京十八日發電】永井外務政務次官は本日午後二時半中山陵に參拜した後三時半外交部長王正廷氏の案內にて總司令官邸に蔣介石氏を訪問、戴天仇、王寵惠、王家楨三氏に來京中の前代議士秦豊助氏も加はりて五時過ぎまで和やかに歡談し五時十分永井次官、秦豊助氏、戴天仇王家楨の四氏は自動車を連ねて東山溫泉に向つたが右四氏は今夜東山溫泉俱樂部においてあらゆる日支間の諸問題につき重要なる意見の交換を爲す筈で、日支間の諸問題が斯くの如く親密なる狀勢の裡に論ぜらるゝことは蔣介石氏が國民政府首席となりて以來初めてのことで重要問題につき相當の諒解に達するものとして注目される

今夜 十九日午後七時半
國際聯盟帝國代表 倉橋藤治郎氏講演會
演題 歐洲經濟界の近狀並に歐洲聯盟問題、
―入場無料― ―來聽歡迎―
會場 來青閣

小幡公使に絡る アグレマン問題

永井次官と蔣氏間に 具體的交涉行はる

【南京十八日發電】昨日の永井外務政務次官と王正廷氏の會見において、小幡公使のアグレマン問題についても、永井次官は去る十五日の蔣介石氏との會見においても同問題が話題の中心となれるものゝ如くで、右に對し支那側より小幡公使を承認する代りに公使を大使館に昇格することを交換的に要求したが、永井次官は所管の用意なきを理由として明答を避け、唯國民政府の眞意を記憶に止めたと傳ぜられてゐる、日本が若し支那の要求を容るれば初代大使として小幡公使の來任を見るべく、又支那の駐日大使としては現內政次長張群氏が任命さるべしとの說が國民政府部內の有力なる方面に傳へられてゐる

若槻氏關係者を招き 慰勞宴を設く

倫敦條約の成立は― 廿七日頃と見込つき

【東京電報】ロンドン海軍條約はいよ／＼來る二十七日ころ成立の見込みとなつたので、若槻氏は來る二十九日築地新喜樂に濱口首相以下全權隨員および同氏が全權としてロンドン海軍會議に列席の際同行した川崎法制局長官その他の人々を招待、慰勞宴を開催することゝなつた

政友東北大會

犬養總裁演說

【秋田電報】政友會東北大會は犬養總裁、床次顧問、その他十數名の本部幹部連を迎へ十九日午後零時半から秋田市記念會館に盛大に開催された、正午すでに東北、北海道から參集した黨員で埋め、定刻片野支部長開會の辭を述べたのち座長に推され宣言、決議を可決後、拍手に迎へられて犬養總裁登壇現內閣の消極政策を難じて滔々三十分に亘り傾聽の聲を浴び、引續き床次、島田、大口氏等の演說あり散會後に盛宴を三時午後二時閉會直に懇親會に移つた。

十八日の會合纒らず 露支交涉延期

依然ハバロフスク議定書の 効力問題解決せず

【モスコー十八日發電】東支鐵道に關する露支正式交涉は開始後すでに十回の會合を行つた、ソヴエート側が先決條件とするハバロフスク議定書の効力問題未だ解決せず、十八日第十一回の會合を開いた結果、同問題が明白になるまでは次回の會合を開くことは不可能なるに至り、即ち南京政府がハバロフスク議定書の有効なることを承認するか否かの決定をなすまで無期延期することゝなつた。これがため支那側代表莫德惠氏は十九日モスコーを出發、休暇旅行の途にのぼり、レニングラードその他の都市およびコーカサス方面を歷訪することゝなつた

齋藤總督告辭

農事試驗場南鮮支場落成式に於る

【裡里特電】農業朝鮮において一大試驗場の設けなかるべからずとして南鮮支場および金堤干拓出張所の落成式は齋藤總督を迎へ、十九日午後零時半より金山郡五山南支場內にて盛大に擧行された、先づ莊嚴なる神事があつて渡邊農務課長の經過報告あり、別項の如き總督告辭、來賓の祝辭、加藤水原農事試驗場長の式辭があつて閉會した

早	1	0	0	0	0	0	0	3	0	4
	一	二	三	四	五	六	七	八	九	計
慶	0	2	0	0	1	0	1	0	1	5

總督告辭

朝鮮總督府農事試驗場南鮮支場竝に全北干拓出張所落成式を擧ぐるに當り一言告ぐる所あらんとす。抑々南鮮地方は朝鮮に於ける米穀の主産地なるが、近時產米に關する施設の充實と同業者の經濟の發展とに伴ひ改良增殖を要する點、少しとせず。更に大いに研究を要する事項に關し、これが試驗研究機關の設置は刻下の急務たり。本府はこゝに見る所あり、すでに南鮮米產地の中心なる當地を選定し主として如上の試驗研究機關の設置を計畫したるに、幸に地方地主及有力者各位の熱誠なる賛助により急速にこれを實現するに至れり本地方は敢て規模の大なるべきものあるに非ざるも試驗研究に要する所は殆んど闕然する所なきを期し、その質は將來南鮮地方における斯道奬勵の基準となり、この事業の經營に一段の進境をみるに至るべきは疑を容れざる所なり。本地方職員は本場設置の趣旨を體してその任務に勵精すると共に、官民協力、以て本場の使命を完ふし、斯業の發展に寄與されむことを望む

東山線鐵道速成陳情

【忠北鐵道】三郡聯合會の金弘炎、宇野重一、野崎重雄三氏、萩原會の諸氏は十九日朝七時半入城、關係當局に入つたが、同鐵道速成の決議文を提出當局に陳情する筈にて十九日一行は挨拶のため本社を來訪した

神宮參拜

（十八日）▲總數七七六四人▲內譯內地人六六〇人▲朝鮮人二二五人▲支那人一〇人▲歐米人九人▲團體京城修養團五十八人▲宇垣靑年訓練所七九人▲海州公立高等普通學校二六人▲全北金州野球團一四人▲咸興公普校一八〇人▲京畿道公立商業學校二二人▲京城商業學校二〇人▲前年度九二八二人

人

◇小河正儀氏（拓務省第一課長）今十九日夜十時半京城發歸東す
◇武利三郎氏（朝鮮鐵道重役）十七日夜入城朝鮮ホテルへ
◇倉橋藤治郎氏（國際聯盟帝國代表）十八日夜安東より入城天眞樓へ▲馬場龍明氏（鹿兒島鑛業家）十八日夜金剛山より同上
◇上西勝氏（山口酒造重役）十八日夕入城備前屋へ▲河上松治氏（朝鮮自動車重役）同上
◇岡田信氏（東拓理事）十九日朝入城同上▲新谷俊藏氏（朝鮮東拓支店長）▲高橋健氏（大田東拓支店長）同上
◇川原林順治郎氏（明治生命重役）同上

あすの天氣（20）

低氣壓は上海附近にあつて東進しつゝある、高氣壓は南滿北部及び本邦東海に塞がつている全般一般に低くなつて氣溫は昨朝より二度內外低くなつた、明日は天氣がよくなるが少し寒い

豫報 曇後晴
十九日正午 三七・七
十八 最低 六・〇

仁川干滿時（二十日）
滿潮 午前三時四十五分 午後四時十分
干潮 午前十時十分 午後十時二十五分

暴風警報
午前八時仁川觀測所發低氣壓は朝鮮南岸を通過すべし東北東の風強く降雨あり、全南北の沿岸を警戒す低氣壓中心は上海附近にあつて北東に進んでゐる

刺青傀儡話

潮山長三作 挿畫 河原塚龜太郎 【124】

隱れ家（三）

『時に先生』

歩きながら、使ひの者が一竹に云ふ。

『ハ、實は、たゞ今先生にお見立てにあづかるのは臨々のお方の若樣でございまして、普通なら出入りのお醫者樣を呼び迎へる所でございますけれど、折入つて先生にお願ひすると云ふのは、急病人の事を、あまり誰にも知らせたくない爲めでございまして――』

『ふむ』

『それで、これから御案內するお屋敷も、實は先生に見離れていたゞきたくはないのでございます』

『ふうむ――』

『ですから、お屋敷へ行き着くまで、どうか目をつむつてゐて、何も見ないでいたゞきたいのですが――』

『困つたな。目をつむつてゐては歩かれぬではないか』

『はい、重々御無理とは存じますが、この御無理を申しますからこそ、只今金五十兩の金を差し出しましたやうなわけで――』

『わかつた／＼。よし、それでは目をつむるよ』

一竹、きゆつと目を閉ぢたが、

『おい／＼、にはか盲目の夜道歩きは馴れぬから困る』

『では目かくし致しませう。お手は私が引いて歩きます』

『うむ、さうしてくれ』

使ひの者は手拭で一竹に目隱しをした。

使の者に手を引かれた一竹、全くの闇歩きで、生れて始めての珍らしい經驗である。

どの道を通つたのか、何でも、橋をやたらに數多く渡つて、ぐる／＼と引つ張り廻され、物の半時も立つた頃、目的の屋敷へ導かれた。

屏風の中へ來て目隱しを取つて貰つた。

見廻はすと、どうやら旗本侍の下屋敷みたいな樣子だ。屏風の中で人の唸る聲がする。

『病人は屏風の中に居りますから』

といふので屏風の中へ行くと、布團に若い男がばらけ髮になつて唸りつゝ寢て居る。これは長州屋と取引がないから、この藥問屋の息子を知らない。

早速に診察。熱が少し高い、脈も早い。

『病人は水を吞んで吐き出したやうだ』

『はい、水は吐かせました』

『それでよかつた。おッ、左の腕に斬り傷！』

ぎよつと驚くと、使ひに來た男がきつとした目を向けた。

『もし、御約束でございます。その事をよく御覽下さい。決して御他言遊ばさないやうに――』

『よし／＼――いや、大丈夫、この傷は癒れる』

『なほりませうか』

『あゝ御心配なく。藥の餘分に持つてはおいてもなほります』

『あゝ、左樣で。それで安心いたしました』

『時にこゝはどこだな』

『もし、それもお聞き下さいますな』

と、又きつとした目を見せる。

『さうか／＼。わかつた』

一竹は傷口に手當の藥を塗り、氣つけ藥を調合した上、傷口用には煉り藥、飲藥、この二品を枕許において置く。

一竹はこれで用濟みとなつたが、どう考へても腑に落ちない顏つき。さつきから主人らしい人が出て來ないばかりでなく、これ程の屋敷に武士らしい者の姿も見えないでゐる。

『御主人はどなたのお屋敷だな』

と聞くと、

『いや、それもお聞きにならないやうにお願ひします』

何事も聞かせてくれぬから、一竹少々癪に障つた。

が、何事も金の手前だ。我慢して、又、はじめのやうに目隱しされて、歸つて行つた。

有名なる雉の獵場 江華島へ!!
往 仁川發 十一月二日午前十一時（公休日）
復 江華發 十一月三日午後四時（公休日）
優秀客船神島丸―定員172人 速力13ノット 航海時間4時間
往復90錢
森信汽船株式會社仁川支店 電話163．1112

本ぶら 本ビル 天ぷら 食堂の御座に召せ 電本二三〇四番

京日案內

寫眞 技師二名募集
恩給
貸室
眞綿
刀劍
恩給
ほねつぎ

於第一回全鮮酒類品評會
優等賞受領
清酒

釀造元 忠清南道論山榮町 朝鮮酒造株式會社
販賣所 京城府本町四丁目 朝鮮酒造株式會社 京城出張所

於第一回全鮮酒類品評會 入賞
清酒 華虹鶴
京畿道水原 水原酒造株式會社

於第一回全鮮酒類品評會
壹等賞受領
銘酒 惠美櫻
大邱府東雲町 棟居酒造場 電話八二四番

於第一回全鮮酒類品評會
優等賞受領
清酒 天佑
釀造元 京城府漢江通十三番地 石原酒造場 石原磯次郎 電話龍山二八・八〇〇番

優等賞受領
朝鮮酒造協會主催 於全鮮酒類品評會
於全鮮酒類品評會 連續三回最高賞入選す

仁川龍岡町 深見釀造場

優等賞受領
於第一回全鮮酒類品評會

釀造元 馬山・釜山 原田酒造場

7號急行車の怪事件
遂に謎のまゝに終るか
思ひ合はさる↓佐藤孃の 釜山での盗難事件

第七號急行列車内における怪盗事件は、最も有力なる容疑者と見られてゐた當夜の乘務員神元興一、渋谷兩名の釋放によつて全く

迷宮 入りの姿となつた。從つて犯人捜査の上にも一大頓挫を來したものと見ねばならないが、神元、渋谷兩名が全く青天白日の身であるとすれば、犯人は事件發生當夜、他から風の如く侵入して風の如く姿を消したものであり、捜査方針もまた全然新手で直しを行はねばならず、しかも何等かの端緒を掴まない限り事件は遂に永久の謎として殘るかも知れない。この

事件 は、二萬圓紛失につゞいて六千八百圓の盗難と相繼いで慘劇が發生し第七號急行列車は遂に魔の列車と呼ばれるに至り、往年東海道列車内で頻發した盗難事件よりも數においてこそ少ないけれど、事件發生が、いづれも宵の口であり、しかも數分間の隙に大金が消失したものであり、犯跡を殘さぬ巧妙な手口等寧ろ

驚異 に値する怪事件である。それにしても思ひ合されるは先月廿四日、聲樂家佐藤千夜子孃が京城からの歸途釜山公會堂で演奏會を開いたが、當夜、同孃は釜山鐵道ホテルの私室で受取つた三百八十圓の紙幣を同ホテルの封筒に納め、ステージに立つ前にハンドバックの中に入れて樂屋のテーブルの上におき、獨唱を終へて樂屋に歸つて手提げの中を開いて見ると、その

封筒 は煙のやうに消え失せてゐた。その間僅に數分!。しかも樂屋には絶へず關係者が出入してゐる筈なのに此の瞬間を狙つた早業に、同孃も呆氣に取られたが、さすがに裕福な音樂家の度胸を見せ『騒いで下さいますな』と一言殘し、その夜連絡船で、早々に東京へ出發した。しかし釜山署では早速當夜關係者および有力な容疑者として二三の內鮮人を引致取調

取調 べたが、とうとう手掛りさへ得ることが出來ず事件は今に五里霧中におかれてゐる。この事件も同じく宵の口であり、しかも數分間の出來事でありホテルも鐵道ホテルであるから或は、この犯人も七號列車のと同じく神怪な早業を有する同一犯人ではないかと思はれるのである。一方六千八百圓事件の福澤氏の盗難事件は新義州署で活動中であるが之も

何等 の手懸がないらしくかくて此の事件は京釜、京義兩沿線を直通する列車怪事件としていよいよ注意をひくに到り神元、渋谷兩名の釋放は事件の色をいよいよ深刻に彩つて行くのである。

本町署の蹶起
御警衛の大任もすんで 犯人檢擧に猛進

二萬圓事件はすでに道警察部の手に移り、謎の怪盗事件として取沙汰されてゐるが、本町署では事件發生當時京城驛が管內である關係上、道警察部より協力方の相談を受けてゐたが當時は恰も梨本宮、朝香宮兩殿下御來鮮中であり、御警衛に全力を盡してゐたので從つて二萬圓事件に對してはたゞ單に手配を受けてゐるに過ぎなかつた。併し二週間に亘る御警衛も十九日を以て無事終了した今日、これを放任して置くときは本町署の面目にも拘るので、この際斷然立つて犯人を擧げると猛進することになり、直ちに大活動を開始した。犯人捜査上半島一といはれる本町署の蹶起は、事件の成行に對し、一層深甚な注目を惹かれてゐる

各署で聯合捜査
道警察部を中心として

謎の二萬圓事件は容疑者神元、渋谷兩名の釋放に依つて今日の處全く迷宮入りの姿となつたが、京畿道警察部においては兩殿下の御警衛も十九日を以て終了したので高等、刑事兩課ともに全力を擧げ管下各署と共力犯人捜査に當ることゝなつた、併し犯人が余りにも短時間の中に行はれ足跡、指紋等證據となるべきものを殘してをらず、被害紙幣の番號等も判明せず何等手懸りとなるべきものもないので犯人檢擧は今後の困難と見られてゐる

―◇―雨中のラグビー戰

ご馳走に舌鼓 (本町署員の慰勞)

平塚驛で列車衝突

【大磯電報】十九日午前一時廿二分品川發下關行急行貨物列車が午前二時二十八分平塚驛通過の際驛構內轉轍手のあやまりから折から驀進し來つた汐留行急行貨物列車と側面衝突し三輛脱線七輛破損機關車を大破した、下關行は火災を起さうとしたが幸ひ人畜に被害なく四時卅分上下線とも復舊した

ラグビーシーズンの劈頭を飾る入場式
龍山の新專用グラウンドに 十五チームの勢揃ひ

朝鮮の秋を飾る神宮競技を最後としていよいよラグビーシーズンが訪れた。その劈頭を彩る西部ラグビー朝鮮支部主催リーグ戰入場式は龍山鐵道ラグビー專用グラウンド開場式をかねて細雨そぼ降る十九日午後一時から府內元町同グラウンドにおいて開催された。定刻參加十五チーム、三百餘名の參加選手は各チーム監督に引率せられて場を一周、グラウンド中央に整列するや先づ鐵道局戸田理事は開場の挨拶を述べ次で松岡協會長は立つてラグビー精神を高唱し選手を激勵し、處女球を水原高農、山口主將に授與して式を終り午後二時より水原高農對京中倶樂部の試合を開始した兩軍のメンバー次の通り(レフェリー早田代)

(京中倶) [illegible]

1 2 3 4 5 6 7 8 9 10 11 12 13 14 15

(水原高農) [illegible]

朝鮮神宮競技大會
けふの呼物
廿六哩マラソン

第六回朝鮮神宮競技大會陸上競技大會は十九日午後零時卅分より開催された、烈風に加へて降雨中に各道代表の意氣は高潮し、午後二時頃迄のグラウンドコンデションは良好であり神宮陸上競技に人氣を集めた、往復廿六哩(至水原)マラソン競走より賑の火蓋は切られたが參加選手は李成根(京城)徐延國(京城)韓敞生(平壌)竹內吉郎(水原)羅鍾一(黄海)安興基(京城)異登伊(京城)南昇龍(全南)八選手はトラックを一周しいよいよマラソンコースに入つたが京城府廳前通過は左の順位で所要十八分を要し、李成根、安興基、南昇龍で卅米を遅れて韓敞生、羅鍾一、異登伊、徐延國、竹內走り、京城驛通過は卅一分卅秒李成根、安興基、南昇龍相並行して通過しつゝあつた、通過四十六分五十秒を要して以下は李成根、南昇龍、安興基、共に獨走中である

航空風景(2)……
吾國の航空界 初期の人々
「空飛ぶ飛行機はナイルス、スミス」
殉職史の一頁徳田・木村兩中尉

發達の歴史には犧牲がある。日野少佐や徳川大佐が外國で飛行機を研究して歸つてから吾國の飛行熱も旺盛になつた、陸海軍民間競ふて空を飛ぶに懸命になつた。木村徳田兩中尉が、墜落慘死したのが航空殉職史の劈頭を飾り、民間飛行家石橋氏が深草練兵場に慘死したのも吾國航空史の一頁を彩る犧牲の事實である。米人スミスが豆飛行機をもつてきて、全國で飛行興行をやつて成金になつて、歸國したり、スチンソン孃の夜間飛行に東京人も目をみはつたものである『空飛ぶ飛行機はナイルス、スミス……』と巷間さかんに唄はれたその頃は本邦航空界そもそものはじめで、飛行家は國民的常識をかひ、飛行將校大もてで、待合の上を飛行將校がすれすれにとんで、ハンカチをふり合つたといふ挿話も生んだ。これも犧牲者となつた澤田中尉の艶聞など陸軍六區の芝居にまでなつた

雄飛號の雄姿 航空船の研究

飛行機につれて、飛行船の研究もおこつた。吾國最初の雄飛號の壯姿をあふいだ當時の感激は航空萬里のツエ伯號を迎へたときの感激とは比較にならぬものであつた。吾國の飛行船雄飛號とＳＳ式の二隻はいづれも燒失、不運な最後をとげいまは一隻の航空船を有さぬのは寂しいとされる

ドイツの航空界 ツエ伯號の誇

考へてみても、はやいものは、まことに便利である、手押車が馬車にすゝみ、電車、汽車、と人類の慾求は限りがない。汽船では優秀船でも一時間廿哩、急行列車では三四十哩だが、飛行機は百哩は普通とされる、そこで、各國の飛行研究は猛烈な火花を散らして來るのは當然であつた。ドイツはヴエルサイユ條約で軍用飛行機一切の製造を禁止されたが、一九二六年に或る制限の撤廢に成功して商業飛行機だけが認められ、ルフトハンザ會社を設立して國內至るところに航空網を張り又、世界の注目を集めてゐるツエ伯號を有して天下に萬丈の氣を吐いてゐる

世界一主義の アメリカ航空界

ドルの威力は巨大である、アメリカの發達は正に一といはれる。國內到るところ飛行場あり何事も世界第一主義で進んでゐる。ドイツがツエ伯號による世界一周に成功すると、アメリカの負けじ魂はこれに倍する飛行船の建造に着手し又ドイツがドルニエー・デイオーＸ號といふ百數十人乘の飛行機を作りあげ試驗飛行に成功したと聞けば、これに增した巨大なドルニエー機を造ると發表する

イギリスとフランスの空界

イギリスは一九二六年國內の航空會社を統一しインペリアル・エヤ・ウエイス會社を設立し、航空線の完備を期して居る。有名なロンドン巴里間旅客輸送は主として同社の經營になるものであり、フランスの軍用機は又世界一の精鋭と稱され、又、商業用飛行機も最近非常な發達をみてゐる。本邦航空界のお師匠さんはフランスだといはれる。フランス飛行將校を教官に招聘して所澤飛行場で、高等飛行技術を習得せしめた事は忘れ難き事實である

貧弱な吾國の 航空界の現狀

吾國の空界はまだ日新しい、朝日新聞の東西定期航空會、川西氏の日本航空會社、堺井上長一氏の日本航空輸送研究所などで仙臺、東京、大阪、福岡、高松の定期航空が行はれ、一昨年は政府補助の下に日本空輸會社が生れ、東京、大阪、福岡、京城、大連間千三百二十四哩の定期郵便旅客飛行が實施され又日本空輸研究所の水上機による大阪、高松、松山間運航の二つが行はれてゐるにすぎない。しかし、吾國航空界も急テンポにこれから伸びあがらうとしてはゐるが—(寫眞は曾て來朝したスミス氏とスチンソン孃)

藤間靜枝さん來城
三越新館落成に招かれて

かつて『紅屋の娘』や『てるてる坊主』などで全鮮を風靡した舞踊の名手藤間靜枝さんは來る廿二日から新館開きの三越京城支店の落成記念に招かれて昨夜京城着、備前屋旅館に投宿したが、今度の一行はおなじみの舞踊では靜枝さんに、新らしく藤間桃枝さんが加はり、歌手としては朝鮮出身の原本和政枝孃、テノール黒田進氏、それにピアニストとして新進の原木和子孃が加はつてゐる

(寫眞はけふ本社を訪れた藤間靜枝、萬枝、桃枝、黒田進氏)

刑務所製品の
即賣店開き
不景氣知らずで 素晴らしく賣れる

こんど西大門刑務所に即賣店が設けられた。不景氣の波を押し切つて刑務所の街頭進出ともいはふか十九日午前十時より西大門刑務所で行なはれた。刑務所は安いといふ根からの信用で早朝からお客さんが押すな押すなの勢ひで即賣所に押しかけ

僅か 二時間たらずの間までには一千圓余りの賣上げを見せここばかりは流石に不景氣そつちのけの大繁昌ぶり。タンス、机、ラテン細工、編もの、木工、金物、木綿織、帽子なんでもござれのデパートで一番高いのか裝飾棚の百十圓、次が八十五圓の櫃簞笥、安いところが二錢五錢の煙草盆、ちりとり十八錢でお客さんには一般に火鉢、茶棚、應接机といつた家財道具が最高の賣上げを示し次が流石に冬を向へただけあつて毛糸編もののシャツ類が呼聲が高かつた。

約五千圓近くの品物が即賣されたが午後二時頃迄には半分の二千五百圓近くの賣上げを示した。價段も去年とは全く相違の

格安 でお客先も買物は刑務所に限るとの大もてで所員も大童となつて汗だくだくの有樣であつた。なほ之で出來た即賣所は今日を開店に兩日ずつと同所で刑務所製品を賣ることゝなり金も月掛を許してゐるので普通の店と變りなく今後大いにもてるものと今から人々の期待をうけてゐる。

早大雪辱か
慶應再勝か
けふ早慶二回戰

【東京電報】十九日早慶野球二回戰は晴れわたつた絶好の野球日和にめぐまれ午前八時半の開場を待ちかねた觀衆は場をみたし十一時半には內外野席とも滿員となつた日曜日なので家族連れのファン多くピクニック氣分横溢。慶應は昨日と同じく一塁早大は三塁側に陣取り早大應援は五、六百名の應援會員があるのみで相變らず一般ファンが、八百屋のおかみさんに指揮され拍手とソレー、フレーワセダの聲援を送りモーニングの紳士風の男がステッキ片手に悲壯な熱辯をふるつて應援團なき早大應援團を激勵してゐるかと思ふと逆に赤い洋裝のモガが飛び出し小旗を打ち振りモダンな團長ぶりを見せる。けふ秩父宮同妃兩殿下朝香宮同妃殿下竹田宮同妃兩殿下御台臨あらせられ慶應側特等席には松竹の田中絹代が人目をひいてゐる

兩軍メムバー左の如し

早稻田 伊井島原 浦木永村 佐今矢佐藤三原富西 4897125 03 見下川村櫻原野

慶應(先) 9837245 16 堀栫山井小川小上牧

メガネは中村 本町二丁目

眼鏡が證據となつて
五年前の殺人發覺
姦夫が本夫を撲殺事件
殺人罪で起訴さる

江原道楊口郡水入面分池水里趙貞植にかゝる謎の撲殺事件は京城地方法院檢事局福田檢事の下に取調中のところ十八日事件明白となり殺人罪として起訴され豫審に回付された

事件 は大正七年の十數年の昔にさかのぼり當時趙は金在龍の妻金和順と情を通じ逢瀬を樂しんでゐたがその夫金在龍を亡きものにしようとたくらみ大正十五年九月二十四日の晩金在龍が出先地から用舍のたんぼ道をとほつて來るところを待伏せ

棍棒 をもつて背後より叩きつけ撲殺した上裏山に埋めてしまつたものでその後間もなく金は間島に出かせぎに行つたと噂され同時に趙と和順の二人はそのまゝ姿をくらましたのであるが遂に里民の疑ふところとなり本年五月兩名を探知し拘留取調べたが何等の證據を得ずして

釋放 その後極力捜査の結果當時死體を埋めたといふ裏山から再び前記兩名を檢擧して取調べたところ俄然被告の自白する如く裏山に金在龍の死體を發見するにおよんだもので五年の歲月に死體は殆んど骨のやうに崩れてゐたが金が每日腰にぶらさげてゐた老眼鏡がそのまゝ原形をとゞめてあられ眼鏡から金在龍なることを知り遂に五年前の殺人事實を自白するに至つたものである

男も惚れる

發士中第一の腕利きの通人、勝田新左衞門の大活躍、壯烈誠忠萬人の胸を打つ小島政二郎先生の傑作大長篇讀切、『武士』十一月號の呼物

重荷をおろして
本町署の慰勞
署の後庭で園遊會

梨本宮、朝香宮兩殿下の御來鮮、陸軍特別大演習、秋祭と二週間にわたつて警衛に、警戒に努力した本町署では十九日正午から署長の挨拶後署の後庭で慰勞園遊會を催した、折あしく降りそゝぐ雨を物ともせず集つた署員達はこゝかしこに開かれた模擬店で慰勞の祝杯を擧げる。田邊衛生主任の衛生汁粉屋保安主任のさつま汁さかもとや、中村高等主任の江戸自慢おでん屋、大和田高等主任のうどん屋、現司法主任の喫茶店など各主任が陣頭に立つてサービスし、午後二時和氣あいあいのうちに慰勞會を終つた、なほ殘り半分は午後三時から慰勞會をやる

江華島の
獵場へ
臨時航海船

いよいよ獵期に入つたが今回朝鮮汽船會社では來る十一月二日三日の公休日に際し天狗連の利便を圖るべく有名なる雉子の獵場たる江華島に優秀船神島丸(定員一七二人、速力一三ノット半)を臨時航海させる事になつたが汽船賃は往復九十錢おまけに附添ひ獵犬無料といふ醍天荒の勉強をなす由

十一月新譜 第一部

臨時發賣

三〇四四〇 新民謠 佐々紅華作曲 大阪セレナーデ(ＳＰプラ行進曲改題) 天野喜久代 二村定一

三〇四五一 同 大阪毎日新聞懸賞當選歌 浪花シャンソン(浪花夜市改題) 天野喜久代 二村定一

三〇四六六 同 小林愛雄作歌 軍港小唄 淺草夜曲 久野千代 小まり

三〇四五七 校歌 山田耕筰作曲 輝く「明治」 明治大學應援歌 明大音樂部員 山田耕筰指揮 日蓄管絃樂團

コロムビアレコード

自二五一一〇 至二五一二〇 長唄(前篇) 邦樂傑作集第參輯(新發賣アルバム入) 京鹿子娘道成寺 松永和楓 杵屋五三郎

三〇四〇〇 浪花節 藤堂高虎 天中軒雲月嬢

二五九九六 映畫主題歌 ＲＫＯ特作リオ・リタ主題歌 リオ・リタ(歩みし花) 川崎豊 ベーガン・ラブ・ソング(南の國の戀の唄) 天野喜久代

三〇四〇三 流行小唄 松竹・オン・パレード主題歌 天野喜久代 松竹樂劇部 なんなげ小唄 女生徒

御最寄の特約店にて是非御試聽を

神奈川縣川崎市 日本コロムビア蓄音器株式會社

良藥にして口に甘し 淺田飴 病後の補血 老人小兒の滋養 定價 二十錢 二 全國各藥店にあり

資生堂石鹸 泡立ちよく

金牌受領 松風香油 本椿香油 大阪南區鰻谷中通一 三宅堂

京城荷札 洗練せる

專賣特許・金牌受領 りん病根治法 醫學博士推奨 世界的大發明 酒も煙草も

社員增員 年齢二十九歳以上四十歳以下思想堅實身體健全で京城の地理及事情に通じ外務に經驗ある者內鮮人を問はず採用 京城府南大門通三丁目 福德無盡株式會社

株式名義書替停止公告 當社定款第十六條ノ規定ニ依リ來ル十一月一日ヨリ第六回定時株主總會終結ノ日迄株式名義ノ書替ヲ停止致候也 朝鮮酒造元賣捌株式會社

眼科專門 金井眼科醫院 京城若草町

謹告
國産愛用標語に付

豫て募集いたしました國産愛用標語は豫想外多數の御應募に接しましたので之が審査に日時を要し本月中旬發表の豫定を誠に乍勝手十一月初旬迄延期いたします。何卒事情御賢察賜り暫時御猶豫の程伏して御願申上げます。

丁子屋

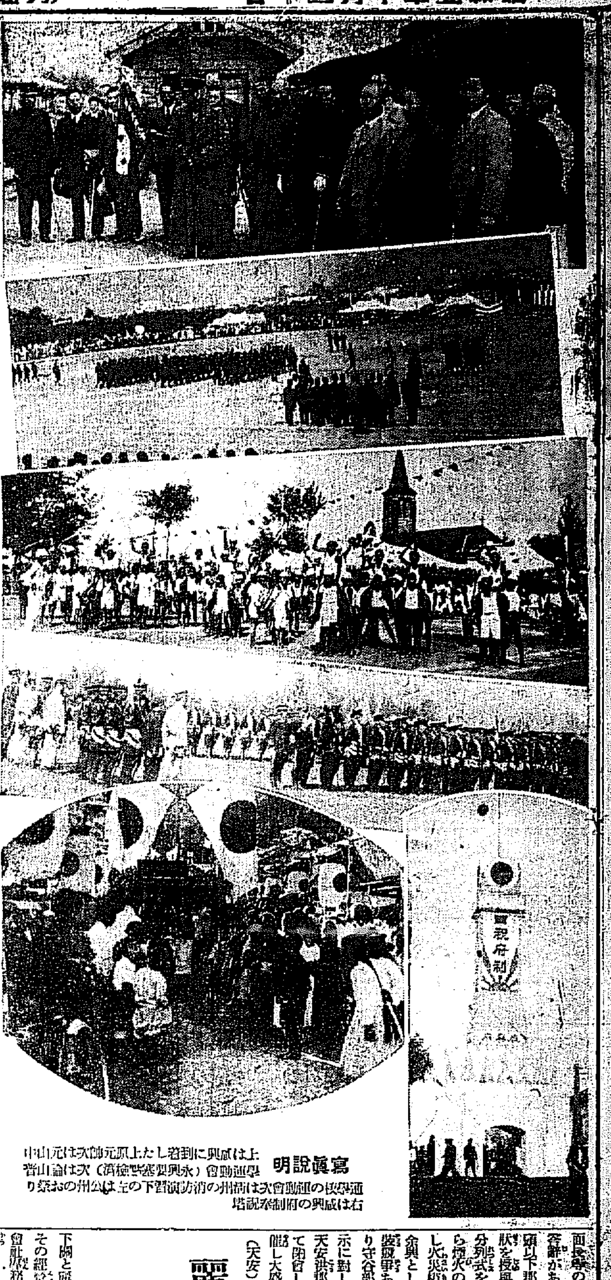

寫眞說明　上は咸興に到着したる上原元帥　次は元山中學運動會（永興警察署後援）次は論山普通學校の運動會　次は清州の消防演習　下の左は公州のおまつり　右は咸興の府制記念塔

農事試驗場 南鮮支場落成式
齋藤總督を迎へ 十九日盛大に擧行

總督府農事試驗場南鮮支場及金堤干拓出張所落成式は十九日正午から齋藤總督の臨席及道內外來賓多數出席の下に新築支場構內大テント下にて盛大に擧行せられた、正午神式祭式は畢げられ引續き落成式に移り永原委員長開式を宣すれば湯村農務課長建築の經過報告をなし委員長より知事に對し寄附採納の懇請を申請し金知事より式辭並に寄附の懇達あり續いて齋藤總督告辭を述べ、岡崎慶北內務部長各道知事代理として來賓を總代して祝辭を述べ、農務課長祝詞を朗讀し加藤農事試驗場所長謝辭を述べ、永原委員長閉式を宣して式を閉ぢ直ちに裡里市民が熱誠をこめた大祝賀會に移り設けられた擬餐には全州、群山、裡里三地の藝妓の手踊りあり午後五時未曾有の盛況裡に散會した

南鮮支場は當時全南北兩地の何れかに設立せられる計畫であつたのが全北地主連の活動目覺しく永原邦彥氏設立委員長となり今村一次郎、及部福一、大橋四郎、片桐和三、岡波第一吉田竹治、西田常助、新谷俊藏、森山次郎平の諸氏委員に擧げられ道內地主及び肥料商及び各關係者より敷地四千坪と十萬六千圓の寄付あり支場本館及び宿舍干拓出張所は京城の大倉組、宿舍は裡里木岡組の請負にて完成し支場本館附屬合計六百八十坪、干拓出張所は百八十六坪で本春二月起工し七月竣工したものである（裡里）

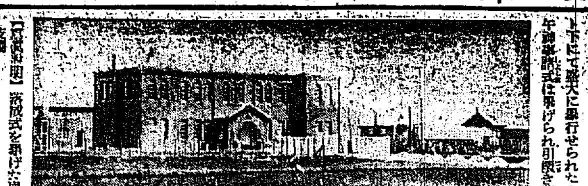

【寫眞說明】落成式を擧げた南鮮支場

五百萬町步に亘る 農作の羅針盤
大使命の下に生れた支場 和田支場長語る

愈々いよ／＼落成式を擧げる事になりました。建築になる迄の事は私が申上げる迄もありません。水原一個所ではどうも不便な點もありまして以前から、北鮮南鮮方面に就き種々研究中でありまして北鮮地方には咸鏡といふ樣なものが出來て居て當南鮮地方には支場を設置する事になり、全北の先覺者諸氏の絶大なる努力の下に當裡里に設置せられる事になつたのです十萬六千圓に四千坪の寄附等は全北ならでは出來ない事です感謝の外はありません。支場の使命は南鮮における品種の改良と栽培法の研究でありまして忠南北六道卽ち氣候狀態を同じくする範圍地帶および最適地帶における品種改良並に肥料品種の選定人工交配であつてその面積實に五百萬町步にわたり全鮮の三分の一でありながくの大事業です。現在でも百種類を蒐めて交配をしてゐます、金堤干拓出張所は名の如く干拓地における耐鹽性の品種研究および除鹽に關する研究調査に從事するのであります研究普及の方法としてはいよ／＼優良品種を發見したる曉において南鮮六道の稻苗場に分配して各道に普及するとになつてゐます。當地方の地主はなか／＼熱心で、試作田などもドシ／＼作つてその指導を依賴して來られる方もありなか／＼熱心なものですそれでこそ吾々も働き甲斐があるといふものです、今日は總督閣下も臨席が願ねまして誠に光榮の至りです（寫眞は和田支場長）

衷心から祝意を表す
高山聽郎

南鮮の農業の中心たる裡里が南鮮支場の適地である事は申す迄もありませんが、全北先覺者諸氏の熱誠と他地方では見られぬその努力に對しては感服の外ありません。裡里二萬の市民と共に感謝の意を捧げる次第であります。支場設置により當地方は勿論南鮮が之れまでより以上農事の發展を來すことは御同慶に堪ぬ次第で、市民にこの榮ある落成式に對し衷心から祝意を表するのであります、私は此の機會において、將來此の大裡里の建設に向つて大切猛心を喚起すると同時に市民各位の絶大なる後援を切望して止まない次第であります、本日は總督閣下にも御臨席を仰ぐ事を得祝賀會を代表して御禮申上げたいと思ひます（寫眞は高山氏）

知事式辭

朝鮮總督府農事試驗場南鮮支場建築の工成り茲に親しく總督閣下臨場の下に落成式を擧げらる誠に同慶に堪へざるなり惟ふに產米增殖の要諦は品種の改良と栽培の經濟的合理化に在り。由來南鮮に栽培せらるゝ水稻品種は多く雜穀退化迎元多肥栽培に適せず改良增收上遺憾の點少からず誠に風土に適應する新品種の育成は現下最も緊要のものにして官民多年の要望切なるものあり。本府茲に見る所あり湖南米作の中心たる本道にこれが種取の企畫せらるゝや官民競て寄附し不況の際能く十萬六千餘圓を醵出し益山郡五山面に水稻試驗場を金堤郡池底面に干拓出張所を建築し今その寄附採納を得たる是れ余が衷世的奉仕の結晶にしてその獎勵永久記念とすべく深く寄附者並關係當路者の勞を多とす今や產米增殖大策の進捗に伴ひ農家の經濟は品種の根本的改良と共に益々多肥增產の急を告ぐるの秋に際し茲に本支場の實現を見るに至りたるは正に朝鮮農政の一大進展にして稻作の增進を期して待つべく半島米作の革新上に及ぼすの効果蓋し鮮少ならざるを信じて疑はず
聊か所思を述べて式辭とす
昭和五年十月十九日
全羅北道知事　金瑞圭

功勞者へ銀盃贈呈

今回の南鮮支場落成式に際し益山面及協贊會からその功勞者として銀杯を贈呈される人々左の如し
林慶北知事　渡邊京畿知事　擔石技師　調農務課長　片桐和三　中野宗三郎　新谷俊藏　大島平壤府尹　森谷元一　永原邦彥

農事試驗支場職員

支場長兼干拓出張所長　和田滋穗
技師　佐藤健吉
技手　原史六
技手　永友賢吉
技手　一木寛

休鑛中の 咸興鑛山
日本鑛業の手で復活

平安南道成川郡崇仁面の咸興鑛山は大正五、六年頃久原鑛業會社において採鑛中であつたがその後休鑛中であつたが本月一日京城府南山町の日本鑛業出張所長富越勇太郎氏は本府技師石川留吉氏と共に同鑛山に赴き視察鬪城したがこの程同鑛山事務所への來信によれば近く約五百名の人夫を使用して向ふ一ケ月間擴石運搬用の同面邑仁里の道路一部改修および邑仁里內の狹隘なる道路を擴張する事に決定し選鑛所用試驗機を本年中に現場へ運搬し解氷期を待つて機械の取附けを爲し明年九月頃から運轉を開始する由で運轉開始の上は數名の技術員および事務員を使用すること、なるべく傳へられ附近民はその實現を希望してゐる（平壤）

微に入り細を穿つ 上原元帥の質問
副官まで遂に逃げ出す 北鮮視察後日譚

陸軍の大御所上原元帥の北鮮視察後日譚……病後特に健康を害してゐるからとあつて興南當局供奉部泊りに依命通牒の獻立は
▲朝が卵一つに牛乳一合▲晝はこれにパン、切れをつけ▲夜はお粥に牛大根の角切りを二つ添へよ
とあるので御馳走の仕樣もない。このすり與の元帥、とても明敏な研究態度にお附の軍刀組もダヂダヂの態だつたが朝鮮水電の貯水池では『一のことがあつたら早速困るだらうがなぜ貯水池は二つにしなかつたのか』と痛い處を突つこんで朝鮮水電の專務をひんやりさせたり川內里の小野田セメントには調合法まではつきりさせねば承知せぬ。『海からの葉を見ても何といふ花か…何科に屬するものか』といつた調子。元山の祭禮では『祖はどう吹くか…この國の風俗はどう通過したか…向ふの島は』と質問は微に入り細を穿つので副官までが最後には降參して一寸失禮しますと食堂車に退散する狀態に新聞記者には逃げはなかつたが流石總督の後進二州人會員には
昔さん違い處ありがたう…
しつかりおやり…
とていねいに會釋しつゝ機嫌よくカメラに入つた（咸興）

秋の祭り

◇鎭海神社　秋季大祭は十七日午後一時から西鄉司令官、石田面長、氏子總代其他官民公職者參列して嚴なる祭典を三嶋司官宮司の下に執行二時神輿の御發幸、官民氏子數の供奉のもとに恒例の御巡幸を御旅所の准南通野、川崎邸等にて蓮御あり午後六時還御になつた市中は非常な賑はひであつた
◇金泉神社　十七日午前九時から祭典執行十時神輿御發幸、本年は在鄉軍人および青年團員で神輿を奉昇し桶原神司總代その他官員これに從ひ醵數に各町御神幸あり午後五時滯りなく還幸、市中は一般にお祭り氣分で賑はつた
◇開城神社　午前十時大祭執行同十一時朝鮮神宮の總裁兒玉政務總監からの感謝狀を開城神社境內で朝行開城府尹の手から中田市五郎他二十一名に授與された
◇兼二浦神社　十七日午前十一時より祭典執行古本神官祝詞を奏上各町氏子總代祭事を捧げ小學校及普通學校生徒參拜式を擧り午後一時から神輿渡御各町の金興囃裝行列等供奉し各町巡行午後四時神輿の還御の後假裝者一團に賞品を與へ夜に入りては思ひ／＼の假裝して大賑はひを呈した

京城見學團 空前の盛況

大田旅行俱樂部主催鐵道局大田運輸事務所後援の京城見學團は驛員千八百五十名の多數に上り空前の盛況を告げたが一行は十七日午前六時大田發臨時列車に便乘し順次驛員を各驛にて增乘して北行京城着とゝもに大旗を先頭にあこがれの街を練り步き商工獎勵館、總督府大博物館、昌德宮、博物館一帶の古蹟を觀覽して自由行動をなし九時半京城一泊翌十九日朝全王職秘苑拜觀後自由行動に一日の清遊を試み同夜歸路についた（大田）

群山商議役員會

群山商業會議所では十八日午後六時から役員會を開き過日京城において開催の商議聯合會に出席せし松新會頭、後田專務委員より聯合會の經過報告あり、それより議長後任問題に移り九時散會した（群山）

釜山商議懇話會

釜山商業會議所では二十日午後六時から評議員懇話會を開催し全鮮商議聯合會の經過報告及大邱における評議員會議の報告の外に十一月五日から開催する內外品比較展覽會附屬卽賣會の打合せ並に本府主催の朝鮮見本市を九州地方にて巡廻開催の件について打合せを行ふ筈（釜山）

天安消防支部發會式

消防協會天安支部發會式は十八日天安普通學校々庭で開催道からは守谷保安課長支部長代理として臨席午前九時半八組員入場十時開會山本支部長の式辭支部長の告辭鈴木警察部長の祝辭來賓には龍山憲兵隊長代表登壇面長等の祝辭寺尾天安組頭の代表答辭があつて表彰式に入り寺尾組頭以下郡內で三十八名に表彰狀感狀を授與して閉會それより假裝及分列式を行ひ午後一時役員二時から擊火の合圖で喞筒の操法提灯落し火災檢擊演習等あり演習終了後余興として喞筒リレーと各組の服裝競爭ありリレーは成歡一等となり守谷部長代理山本署長の講評訓示に對し寺尾組頭の代表答辭あり天安郡守の發聲で萬歲を三唱して閉會し學校校庭で立食の祝宴を催し大盛況裡に午後六時閉會した（天安）

浦項海運界
運賃の競爭劇しくて

朝鮮郵船、島谷汽船、大阪商船の三社連用による浦項海運界は地元回漕店の競爭による仲繼賃用運賃と相まつて從來鬱山仲繼を利とした大邱地方の米穀も昨年來當港仲繼鐵道線の便を利用するもの激增したが本年の大豐作では出穀期の積出は止むを得ないとの見込から回漕業者は保管倉庫の增築をなし場合自動車運送研究中であつたが浦項郵便船汽船につき後て社月中の浦項出船もいよ／＼本年出穀期より穀物積取りの爲定期航路を開始した結果で穀び運賃の競爭は免れない見込であるが同社の進出は此上なき地方の福音である（浦項）

裡里驛に 聯動裝置
最新式で朝鮮では唯一

裡里驛は群山全州木浦各線の交叉點に當りこれまで鐵式の聯動をしてゐたが、今回四萬圓を投じ來年三月迄に竣工の見込で第一種聯動裝置をなし信號所を二千五百圓にて新築中であるが、この裝置は目下京城、龍山、永登浦の三ケ所で今回裡里に新設されるものが最新式の朝鮮唯一のものであると（裡里）

沙里院市內自動車
營業區域と賃金

十五日付許可になつた黃海道社および中村伊之輔氏の沙里院市內自動車營業に關する營業區域、賃金等左記の通りである（沙里院）

區域　沙里院驛內、正方山、鳳山炭坑、火田島、景岩山右以外の地に運搬するときは許容書に届出を要する
賃金　沙里院府內（景岩山を除く）七十錢均一正方山片道一圓五十錢往復二圓七十錢、鳳山炭坑とも景坑と同じ、景岩山片道一圓往復一圓五十錢
因みに營業は何れも三ケ月以內に開始するものである（沙里院）

麗水と下關 連絡航路を開始
慶運丸と昌福丸が就航 發着時間決定す

下關と麗水間の聯絡航路について其の經營の任に當る神戶川崎汽船會社取締役三浦吳興氏は其期航時間決定のため南鮮根據地に一行と共に麗水光州間鐵道沿線の工事狀況を視察したが同氏の談によれば本航路の就航船は慶運丸二四八〇噸收容客數一等十二人二等廿四人三等百人、昌福丸二六〇〇噸收容客數一等十人二等九十人の二隻で發着時間は下關發午後五時半麗水着翌日午前九時半、麗水發午後九時半下關着翌日午前九時半の豫定で朝鮮南行旅客は湖南線木浦發午後六時廿分太田行急行に接續し、內地行旅客は十時の省線急行に接續せしむる計畫であると

公設質屋の出現
民間質屋は大打擊

咸興保安課の調査によれば道內全部の質屋が上半期に扱つた件數は每月四千乃至五千件で總金額十九萬九千七百餘圓、その五分の一は融通してゐるが計畫中の咸興元山兩府の公設質屋が實現した場合を假想すれば運轉資金二萬圓見當、利子二分以內の條件に照合して殺到八分までボツてゐる民間質屋は大打擊だらう（咸興）

教習所落成式
海州の件教習所は十五日竣工したので十七日午後四時から敎習所中庭にて落成式を擧行した（海州）

期成會評議員會
海州　鐵道期成會評議員會は十六日午後三時から商事務所にて開催、買收委員から引込線用地買收の經過を報告し今後の方針を協議した（海州）

合財袋

◇……平壤步兵第七十七聯隊では十八日午前十時から三年期前期兵但長勤務上等兵卅七名上等兵六十五名一等卒百五十九名合計二百四十九名の除隊式を擧行した除隊兵は廿日午前八時懷しい營門に別れを告げてそれ／＼歸鄕
◇……平壤牛肉商組合では▲內ロース百匁六十六錢▲外ロース同五十六錢▲上肉同四十六錢▲中肉同三十四錢と約一割方の値下げを斷行
◇……平壤公設市場では十五日から牛肉其他三十餘種の商品に就て一割乃至三分の値下げを斷行した
◇……大同林業株式會社の平安南道寧遠郡小白面作業場は昨年末作業中止後財界不況と木材價格下落のため事業着手が延び地元民は悲觀してゐたが愈々本年中に事業着手の運びとなつた
◇……平壤府船橋里日本コーンプロダクツ會社工場の職工神奈川縣生れ櫻井一男(三五)は去る四日同所石造富吉を恐喝し所持金廿圓を强請＝とつた外同除芋たことが發覺し十七日平壤署に檢擧された
◇……治鍵社平壤府聯盟主催活動寫眞大會は來る廿二日から三日間每日午後七時から平壤キネマ館において開催する
◇……十七日午前一時から同三時までの間に平壤府新陽里布木商金顯燮方には怪盜が窓に穴をあけて店內に侵入し反物七百圓相當を盜んで逃走した同田八十餘圓を盜んで逃走した同田に依り平壤署では犯人嚴探中
◇……去る四月から平壤府船橋里に出沒してゐた二人組强盜の主犯同里吳昌善（二三）は十七日夜自宅でかねて搜査中の刑事に檢擧された同人は既に逮捕された共犯宋永祖と共謀の上同里の江岸で通行人を襲ひ所持金を奪ひ所持金を强奪したものである

スポーツ便り

◇大田市民運動會　十七日大田中學校で開催成績左の如し
▲四千米マラソン　一等十二分十九秒木社銀メタル寄附、二等岡崎（同）三等鄉銀世（築町）四等片岡能太郎（中町）五等岡村（同）▲八百米一等二分二十六秒五分三谷岡米田（郡是製絲）▲百米一等十二秒二砂五分一大村（東町）▲八百米リレー一等一分四十七秒鍋迫チーム（宇治川、崔、光田、鄭）二等東拓三等備城▲ハードル百十米一等十七秒五分二永田和督多（鐵道）▲二百米一等二十五秒治由（鐵道）▲能文取二回一等黃儀淋（永銀）同矢野（本町）二等安谷（二本町）▲パン喰ひ一等永吉（善一）同二等加谷（春二）二等松岡圭三郎（本二）同淺海（郡是）▲頭上リンゴ一等佐々木清（春一）同根本西（榮町）二等池野（春一）同太田三郎（本二）▲振鈴三回一等佐藤秋太郎（桶）同細谷三男（小學）同藤井慶作（刑務）二等高田（本二）同吉永吉（岡）同香月乙田（刑）▲計算三回一等篠原（刑務）同案西恐元（鄭）同櫃（郵便）同寳谷合運（本二）同任大戲（擬金）宋在元（淺銀）▲俵運び三回一等淸水正男（春刑）二等佳田實（同）同宋（郡是）二等王田（郡）同野木（同）同姻岡殷一等石松（郡）同吉田慶（春刑）同平谷崎（郡）二等金遊三月（同）同住田賢（郡是）府金英振（郡）同村田二等堀（本一）同竹木正二（同）二等細（春一）同郵金野（本）小西範吉（春刑）金（本）
◇春川體育デー　は十七日開催主なる記錄左の如し
一、各町對抗リレーレース　一等本町一丁目（青、壯、老年を通じ二點）二等本町二丁目（同上十九點）三等花園町（同上十六點）
一、市內各團體對抗リレーレース（八〇〇米突）一等青校ティーム（一分四七秒）二等小學校ティーム三等道廳聯合ティーム、マラソンレース（一萬米突）一等合龍基（三六分二六秒）二等千秋三等南相龍、道廳各課對抗リレーレース、一等稅務部（昨年優勝組）二等會計部
◇湖南相撲大會　裡里相撲協會主催湖南相撲大會は十七日東拓支店跡地に開催大田、全州、群山より約三十名の參加あり頗る盛況であつた、成績左の如し
▲團體優勝　裡里
▲個人賞　一等李福（裡里）二等國武（大田）三等白石（東山）四等貞谷（裡里）五等戶村（裡里）六等岡部（裡里）七等土師（裡里）八等永井（裡里）九等三島（大田）十等金野（裡里）▲大關以上五人拔　戶村（裡里）▲飛込五人拔　白石（東山）阿部（裡里）西（大田）
◇大邱野球協會　では初めて來邱する京城府廳チームを迎へて十九日午前九時から大邱東雲クラブ、同午後二時半から大邱商業チームと試合を行つた
◇大邱商業凱旋　晴れの朝鮮神宮競技に平壤中學を三對二で一蹴し、見事優勝の榮冠をかち得た大邱商業野球部は十八日午前六時半多數ファンに迎へられて歸校した
◇大邱高等女學校　廿六日午前九時から同校々庭で秋季大運動會を擧行す
◇大邱聯合運動會　十七日高等普通學校の聯合大運動會を達城校庭において開催した
◇大邱普通學校　十七日午前九時から同校々庭において秋季運動會を開催した
◇羅州小學校　全南羅州公立尋常小學校は十六日午前九時から校庭で秋季運動會を開催

在鄉軍人平壤支部大會

在鄉軍人會平壤支部大會は十七日午前九時半から平壤陸軍射擊場で開催、集合したものは分會十七、會員百四名および平壤青年訓練所生徒四十九名、鎭南浦青年訓練所生徒三十名で朝鮮軍司令官代理安部步兵第二十九旅團長少將、植原聯隊長中村少將その他多數來賓列席の上射擊大會は開始され成績左の如くで優勝旗その他を支部長より授與された
▲團體競技　一等鎭川分會（將旗授與）二等平壤分會（優勝旗）、三等平壤第三分會、四等鎭南浦分會、五等鎭南浦分會第一班
▲個人競技　一等平壤分會山口久吉二等平壤分會上杉道三等鎭川分會大串萬四等勝湖分會筑瀨久志五等成川分會渡邊清左衛門
▲軍刀術　一等鎭山分會前田行（團長賞授與）二等平壤鎭南浦分會福山國進三等平壤大里正二
▲銃劍術　一等安州分會森岡（團長賞授與）二等宜川分會氷石三松三等安州分會鄭田正雄
終つて師團長代理中村少將の訓示あり在鄉軍人歌を合唱して午後四時三十分閉會、同五時三十分から平壤偕行社において分會長會議を開き同六時半終了、直ちに宴會に移り同八時半散會した（平壤）

平壤女子高普

◇平壤女子高普　晴れの朝鮮神宮競技に出場した平壤女子高普競技選手一行は全鮮女子スポーツ界に萬丈の氣を吐いて凱旋敎諭に引率され十八日午前六時十分着列車で歸壤し同校講堂に於て知事を訪問優勝の挨拶をした
◇端川小學校　端川公立尋常小學校は秋季運動會を十七日端川公園運動場で開催した

忠北の 武道大會
清州と沃川 優勝す

朝鮮武德協會清州支部主催第十回武道大會は十七日午前九時より午後五時まで小學校講堂において擧行された、野世溪警察部長、石川警務、桑原高等課長、保安各課長、道內各郡警察署長各來賓多數の參加あり劍道選手および各警察署その他有志一般參列特に本回は練谷劍道師範、野米道範士その他教士相當列席、劍道團體試合六十三組、柔道試合五十二組その他各署對抗優勝試合ありその結果高段試合において
▲劍道部　一等忠南陳原政一、二等錦川林陳用、三等忠州鄭顧裕、四等錦川唐湖民雄、五等沃川榮西光平
▲柔道部　一等堤川田中傳次、二等高晋俊義氏、三等沃川金蕃將、四等大田武井稱忠、五等清州守田勇市
對抗試合優勝は劍道において清州署、柔道は沃川署となつた劍道優勝旗は曩に二回連勝により優勝旗は永久清州署の有に歸したが今回の大會の新優勝旗も第一回において清州署の手に歸したが決勝試合においては忠州署と對抗して三勝し試合は沃川、堤川對抗戰において三回も同點となり試合は白熱化して遂に堤川選手川崎勝雄氏は胸部を折り沃川選手大平省三氏は頭部に三針の裂傷を負ふ如き血を見る決戰になつたが結果、沃川一點を取つて沃川署の勝となつた（清州）

兼二浦青年團奉仕

兼二浦青年會員は十七日午前六時兼二浦神社に集合境內のお掃除奉仕を爲し參拜の後東方遙拜國歌を奉唱高唱萬歲を奉唱したる後村田團長夫人の厚意に依る甘酒の馳走に與り散會したが今後每週日曜每に早天奉仕として神社に參拜お掃除奉仕を爲す事を申合せた（兼二浦）

草原に女の片腕

咸鏡北道の山間地方で婦女子を戰慄させた稀代の殺人鬼、山梨六人組の怖るべき犯罪が本紙前號に依り公開された。怪奇凄絶の探偵實話、講談俱樂部十一月號で大評判！

勸農記念の稻刈

大田郡では六月十四日勸農紀念日當日官民總出の下に植付た大田面採種畓の稻刈を十六日午前十時から催したが稻刈勤務の體驗と實益の稔を記念しつゝ赤飯の辨當に舌鼓をならしつゝ正午散會した（大田）

地方集會

◇三井專務披露宴　不二興業會社の新任社長は三井專務と共に來鮮去る十八日午後五時より料亭菊屋に官公署長及び地方有志二十餘名を招き三井專務新任披露の宴を張つた（裡里）

地方人事

▲大橋梅氏（第一銀行釜山支店長）桃原茂太氏（東拓釜山支店長）いづれも十八日朝內地より歸釜▲安岡內千吉氏（釜山酒造課）同▲長正人氏（釜山府事業主任）▲小林梅次郎氏（同職業紹介所主任）何れも西部職業紹介所聯合會出席のため十九日夜大邱へ▲岡田不次郎氏（同水道主任）福岡における全國水道會議に出席中のところ二十二日歸任の筈▲井上准勝氏（元讓務部長）今回釜山地方法院前にて代書業開業▲松岡敬太氏（釜山府協議員）全鮮釀造品評會表彰式出席のため十七日京城へ▲小河揺務課長　十九日大邱へ▲岡崎慶北內務部長　擴見產業技師を帶同十八日歸里▲金慶北參與官　十七日夜上城▲森岡二氏（城大教授）二十日大邱着出張視察▲高橋正氏（大田郡守）桐山要一氏（同庶務主任）齋藤安二氏（大田面長）中野幸助氏（郡是製絲大田工場）木上相雄氏（大田弘義系社長）雲梁獎與大會列席のため公州へ出張▲加藤農事試驗場長　南鮮支場落成式出席のため十八日裡里へ▲安藤全北內務部長　十八日裡里へ▲全羅北道々評議員十二名　十八日群山發直ちに富士寺における有志の歡迎午餐會に臨みそれより港灣を視察し三時群山發歸途軍事成視に新鮮して裡里に引返へし屏地にて解散▲今井治郎氏（東拓沙里院支店長）十九日京城へ▲磯谷小波氏　十八日午後二時から兼二浦小學校大講堂に於て兒童の爲お噺をなし午後八時から三菱俱樂部で講演會をなした▲平壤師範生九十名　十六日鎭南浦へ修學旅行▲渡邊釜山鐵道局長　十八日朝平壤へ▲高橋仁作氏（鐵道局鐵道課長）上城中の處十九日歸南▲横內利平氏　平壤府鎭南浦出張所長から同沙里院出張所長に榮轉十八日各方面を訪問離任挨拶をなし二十日出發赴任▲三浦一明氏　鎭南浦兼務主任から道警察部衛生課に榮轉二十一日午後三時十五分發列車にて出發赴任▲馬渡仁吉氏（新任鎭南浦稅務主任）二十一日着任▲佐伯平北警察部長　鎭南浦出張の處十七日歸任▲山下五郎氏（安東理事長）大連方面旅行中の處十七日夜歸安▲栗博捷助氏（安東圖司）同上十八日朝歸安▲岡知鐵太郎氏（新任安東理事副稅關長）十七日着任▲赤谷安東副領事　十八日朝奉天方面へ▲大谷安東領事　二十日夜着司法會議出席のため旅順へ▲小野榮吉氏　急性肺炎にて療養中の處十七日逝去葬儀は十九日午後四時新義州澤仙寺葬儀所にて執行

祝農事試驗場南鮮支場落成

益沃水利組合理事
中村安雄

裡里三十日會

裡里祝賀會協贊會長
高山聽郎

總督府農事試驗場南鮮支場
支場長
和田滋穗

益沃水利組合

益山郡廳

落成祝賀會協贊會

東津水利組合長
新谷俊藏

肥料 外米 金融
裡里榮町一丁目
全北商事株式會社
電話三二〇番 三五番

肥料 農具 繩叺
裡里驛前
東山產業株式會社裡里出張所
電話四五番

川合又五郎 (41)

鳥江鐵也作 佐藤松華畫

因果流轉 (九)

お梅のことをいはれると、又五郎は遂に一問もなかつた。

源太夫は相變らずしほれ切つていふ。

『ねエ、又五郎殿、お梅殿を私の手へ渡して下さい。この不具の身であの美しい娘に戀などとは沙汰の限りとお蔑みかも知れぬが、今となつてはどうしても斷念められない。モシ、又五郎殿、この國宗はそつちへ確に渡しましたぞ！』

と國宗の一刀、又五郎の膝元へ押しやつた。

又五郎はワナ〳〵と慄へる手に刀を取つた。

『なら、この刀を……』

『返しますぞ』

『ム、すりやあの銘刀の汚名を雪げたそのまゝにか！』

トバタ石油發動機 總代理店 京城府大和町二丁目 合資會社 松田洋商店機械部

『叶はぬ戀に苦しむより一層この不具は死んで終ひたい、又五郎殿そのなまくらの刀が立つならこの身を斬んでもらひたい』

『なまくらとは過言なり、なまくらか銘刀か斬味試してやるわッ』

といふより早く國宗の鞘をはらひ、ズバりと抜いて源太夫の肩へザックリ。

『あッ！』

と叫んだ彼は、頭に本能的にその國宗の呪ひ太刀先を逃れようと庭先へまろび落ちた

『待て！源太夫、逃げるとは卑怯な奴だ、待てッ！』

又五郎は追ふて行つてまた一太刀、背後から浴びせた

源太夫にはこれを防ぐ武器がない、たゞ逃げることよりこの難をのがれる途はなかつた、しかしも

西原産婦人科醫院 黃金町通十一番地 電話一一〇三九

う二の太刀を受けてゐる以上、ましてや不具の足の不自由さは、庭石につまづいてドッと倒れた。そしてかすかな聲を絞りあげて、

『人、人殺し！』

と叫んだ。

又五郎は全く逆上せてゐた。

と又五郎はキッと源太夫に詰寄つた。

しかし源太夫も負けてゐなかつた

お梅の事で又五郎にだまされたと思ふと無念な氣がした。これもキッと相手を見返して、

『お梅殿はどうする心算だ、友を賣つて不義の快樂にふけつても、貴殿はそれでよいと思はるゝか』

『不義ではない、あの娘は最初からこの又五郎に戀してゐたのだぞ！』

『何！』

源太夫の聲は震へていつた。

『最初から相思の仲の女なら、何故に私にあの様な文を書かせた。すでに貴殿が私にあの文を書かせた時から、貴殿には私に對するなにがしかの關係があるべきだ。たとへ娘が貴殿を思つてゐるにもせよ私の心を少しは思つてくれてもいゝではないか、これが友を賣つたのでなくて何であらう、不弱だ、不徳だ、外道だ！畜生だッ！』

『ム、源太夫！お前は拙者を外道と罵つたなッ』

『さうだ、外道だッ』

『源太夫！』又五郎はッと立上つた『もう一度いつて見られい……その分にはおきませぬぞ』

國粹銘菓 [illegible]

『エヽ、面倒だ！』

と一思ひに息の根をとめやうとして刀を振りあげた。その時源太夫は血にまみれた兩方の手を前にさしのべて、ジリ〳〵と苦しみながらも尻ごみしてゐた。この有様を見ては又五郎も無慘に刀は振り下されない。しばしジッとためらつてゐた。

すると梅樹に並んだ鳥かごの一個から小鳥が啼いた。

『血！血！血！血！』

源太夫は僅々と羽つた、もう又五郎に抵抗する勇氣も、防ぐ氣もなくなつてガックリとうなだれた。

この時、玄關の方で『お歸り』といふ聲がした。

ハッと氣づいた又五郎は血刀をその場に捨てたまゝ、庭木をよぢのぼつて塀をのり越え、ポイと裏通りの街路へとびおりた。

[illegible]

何だか急に胸がヒリ〳〵とかき切つて苦しい、落つかうとしても胸が高鳴る。

將棋新手合 (五)

於東京市日本橋區蠣殻町 讀賣木將棋所

平手 先手 ▲六段 小泉兼吉 (東京)
後手 △六段 平野信助 (東京)
(圖は八七歩迄の局面)

既報續 ▼ △二八飛 ▲七七桂打 △五八玉 ▲七九龍 △六八銀 ▲八九龍 △六九角 △四八玉 ▲四七角成 △同 玉 ▲六九桂成 △二四桂 ▲二一玉 (以下次號)

評 西宮木七段講評 (先手) 五六玉と逃げ、七九の角を犠牲にするのは窮分大きな手である為で敵の七七桂打を、同金、同桂成、同銀六七金、二四桂、一二玉、四二桂成と攻めてよいやうである (後手) 六九角打ちは、敵に七七の桂を取られては手惡りを失ふので已むを得ない手である (先手) 二四桂と打つて、敵玉に迫るのは當然の攻め手である

今日の新刊

和文部 誌 [illegible]

東亞倶樂部

右門六番手柄

裏町の一夜

廿酒屋甚九郎

大正館

女よ君の名を汚す勿れ

浪花館

浪曲選拔大會

中央館

南海の白影

若き血に燃ゆるもの

朝日座

道頓堀レビュー團

喜樂館

日本晴

戀車

[illegible]

實物書店にあり 早く御覽下さい

評判 講談全集

この全集で樂しく暮せる

よくもこんなに面白い講談が集まつたものだ

世間大評判 申込金いらず 一册一圓 早いが勝

全十二卷 新式ソフト表紙 全國書店に 第一卷發賣中

生殖器弱小の男性へ

一錢五厘の傳書鳩 千里が一里！直ぐ送る

專賣特許登錄商標 眞空水治療法器

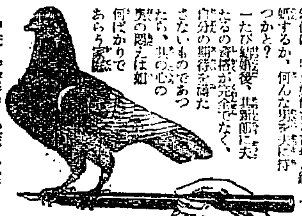

醫學博士九名實驗證明推奬

東京新療法研究所

純國産 ヘチマクリーム

正しいクリームの使ひ方

お顔はゴシ〳〵と石鹸でお洗ひになつてはいけません、さつとお洗ひになつた後へ少量のヘチマクリームをお肌によくお擦込みになつて下さい。毛穴の汚れがすつかり落ちました處へヘチマコロンを一二滴……さあこの上へお好みの白粉を……

大瓶75 中瓶50 小瓶30

東京 天野源七

內科胃腸科 腦神經病 北島醫院 京城本町四丁目

BELT-WATCH

(紳士用) 運動家用時計 (淑女用)

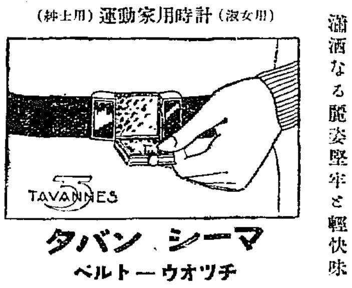

室にゴルファー運動家の好伴侶

瀟洒なる麗姿堅牢と輕快味

タバン シーマ ベルトーウオッチ

瑞西タバン時計會社得意の創作 高尙なる銀彫刻側及バンド付

泡立も匂ひも百パーセントの ミノル石鹸

全く驚きましたよ、ノーシンのききめには、頭痛にはテキメンですな

東萊温泉場 新館落成 温泉御旅館 清楚閑靜 內湯設備完備 東萊館 電話長二八番

タダレやサクサクに シッカロール コドモの皮膚の保護劑

東京 和光堂 大阪

本邦唯一の精良品 サック 丁子堂

シャリング工場 新鐵板 古鐵 ウエス 麻袋 肥料 原料 各種

安價なる包裝を御利用下さい 急告 セメント袋 加工改造

當所石治商店

宮內省御用達 菊正宗 京城 前田商店 釜山 本嘉納釜山支店

瀨肝 カワウソの肝

肺、肺尖カタル、肋膜 心臟、腹膜、神經衰弱 婦人病 キモ

池田慈惠堂

胃腸を害さぬ 複方 ノボノール球

本店 京城府南大門通一丁目十四番地

株式會社 漢城銀行

取締役頭取 白完爀 專務取締役 堤永市

支店 南大門、東大門、西大門、水原、大田、大邱、釜山、開城、平壤、平壤大和町

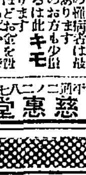

食思減退に卓効ある 銀粒仁丹

大需要期に當り 大增量敢行

●仁丹は滋強、調聲、精神爽快、口腔芳香、保健救急の爲め

氣分惡しき時 口中惡臭の時 音聲を使ふ時
執務勉强の時 疲勞倦怠の時 船車旅行の時
運動散步の時 集合觀劇の時 宴會喫煙の時
食前食後 訪問接客の時 惡疫流行の時

日常之を「護身藥」として二、三粒絶えず活用あれ

十錢包(八十粒)を 百五十粒に增量
二十錢包(百六十五粒)を 三百二十粒に增量
容器附卅錢包(二百五十粒)を 四百粒に增量
徳用五十錢函(五百五十粒)を 一千粒に增量

秋風と共に せきどめに ファアトシン パステル

油斷すると、のどをやられます。ファアトシンパステルをぜひお備へ下さい。

本品は幼兒にのみ易い様に糖菓にしたもので、感冒、氣管支カタル、百日咳、喘息其他一般のせきに對し優秀なる治療成績あり、聲を使ふ人からは聲の出る藥として愛用せられて居ります。

パステルの外臨床醫界に定評ある粉末、液劑、錠劑あり。

【定價】五〇粒入 六十錢 一〇〇粒入 一圓

せきの手當進呈

大阪市東區道修町 發賣元 株式會社 鹽野義商店 東京市日本橋區伊勢町

AF. 124

忍び寄る秋、身に泌む冷氣 ねびえ用心！かぜ御用心！

ハカリ印の ヘブリン丸

かぜの藥なら何でもよいと思ふのは飛んだ間違、胃腸を害せず、心臟を保護し、頭痛を鎭め、外の器管に故障を與へず、おだやかに、ねつを下げるハカリ印のヘブリン丸こそ眞のかぜ藥であります

二十錢(三日分)より、各藥店にあり

大阪 參天堂株式會社 北濱